



Vážení a milí přátelé, kamarádi,

ohlížela jsem se zpátky v čas od roku 2004 nad tím, proč jsme vznikli a proč jsme jako organizace do dnešního dne dosáhli, co se nám v průběhu patnácti let podařilo zlepšit a jakou cestou jsme k tomu dospěli. Ve svých myšlenkách jsem se vrátila k období založení sociálně terapeutických dílen v Protivíně a Písku. HORIZONT - nejdříve občanské sdružení a od roku 2016 z vyšší moci přeji jmenován na zapsaný ústav pod označením a registrací HORIZONT, z. ú. v čele se správní radou a editorem.

Daný cíl, dostupnost sociální služby a „dostat lidi s handicapem mezi lidi“ a přirozenou cestou je integrovat, nebylo zcela snadné uskutečnit. Část spolupráce nebyla až tak pozitivně naladěná pro tuto cílovou skupinu lidí a nebyl velký zájem o jejich začlenění mezi sebe. Ale vše zlé již odválas a na konec se vše zdařilo.

Sice bez vstupního kapitálu, bez základního vybavení a s velkou obavou, zda bude podaný projekt, tehdy ještě vyplácený v eurech, schválený. Vše dopadlo dobře a sociální služby se rozjely naplno podle schváleného projektu, nového sociálního zákona a dalších cílů: udržení životního rytmu, pomoc a podpora na cestě k samostatnosti a nezávislosti, rozvoj funkcí a sociálních dovedností, eliminace sociálního vyloučení.

Nelze opomenout obětavou práci a pomoc lidí, kteří se v průběhu patnácti let podíleli na založení a rozvoji osvědčených stabilních projektů. Díky zkušenostem, poptávce a podpoře jsme na základní službu sociálně terapeutických dílen navázaly další služby související, arteterapii ve výtvarném atelieru, sociální rehabilitaci, získávání pracovních dovedností a návyků v keramické a textilní dílně. Pro uživatele s dobrými pracovními výsledky a návyky bylo vytvořeno 15 chráněných pracovních míst, která jsou kombinována s poskytováním sociální služby.

Uživatelé sociální služby se zapojují i do činností spojených s prodejem výrobků z dílen v našem obchodě HORIZONT. Svá vzniklá umělecká díla vystavují celoročně v galerii HORIZONT.

Činnosti a organizace pobytu jsou nastaveny tak, aby co nejvíce odpovídaly běžnému aktivnímu životu zdravého člověka.

Mým úkolem je řídit, vést a koordinovat organizaci s rozpočtem blížící se k 5ti milionům korun v pracovním týmu 10ti zaměstnanců pro sociální službu, 15 zaměstnanců na chráněných pracovních místech a 36 uživatelů sociální služby. Dobrou pohodu a radost si udržujeme doplnkovými činnostmi: pobytem v lázních, výlety za poznáním a krásách naší vlasti, účastí na kulturních akcích, setkáních a prezentací naší činnosti.

A plány do budoucna? Stále se ptáme: Co chceme změnit? Čeho dále dosáhnout? K jakému dalšímu cíli se ubírat?

Na závěr bych ráda poděkovala všem, kteří nás po celou dobu podporovali, spolupracovali s námi a poskytovali hmotné a finanční dary. Děkuji celé správní radě za spolupráci, podporu a pomoc.

Děkuji Vám

Jindřiška Trtková
editelka HORIZONT, z. ú.

Sociální služba §67 Sociálně terapeutické dílny zákona 108/2006 Sb. o sociálních službách ve znění pozdějších předpisů:

Sociálně terapeutické dílny HORIZONT Písek:

Adresa: Písek 397 01, Karlova 111

Telefon: 382 224 105, 606075820

E-mail: oshorizont@oshorizont.cz

číslo reg.: 8975638

časový rozsah poskytované služby:

Pondělí - Pátek 6:30 - 15:30 hod.

Počet možných uživatelů služby: 24

Dostupnost: 1.patro bez výtahu

Sociálně terapeutické dílny HORIZONT Protivín:

Adresa: Protivín 398 11, Masarykovo náměstí 21

Telefon: 736272448

E-mail: oshorizont@oshorizont.cz

číslo reg.: 8216984

časový rozsah poskytované služby:

Pondělí - Pátek 7:00 - 15:00 hod. -

Počet možných uživatelů služby: 8

Dostupnost: bezbariérové.

Chráněná pracovní místa

Vznikly za podpory Úřadu práce v Písku, který je od roku 2004 naším partnerem. Posláním projektu je zaměstnávání osob zdravotně znevýhodněných, včetně naplnění invalidních titulků umístitelných na otevřeném trhu práce, ohrožených sociální vyloučením. Na základě uzavřené dohody s ÚP bylo v roce 2018 zaměstnáno 16 osob.



Tréninkové pracoviště – obchodník

V obchodku prodáváme výrobky z našich dílen. Těší nás, že se výrobky lidem líbí a je o ně stále větší zájem.



Práce ve výtvarné dílně



Takto práce v našich dílnách vznikají

Galerie



Galerie HORIZONT je místem, kde můžete spatřit výtvarné práce nejen našich uživatelů, ale také dalších vystavovatelů se zdravotním postižením. Galerie existuje díky víceleté finanční podpoře Města Písek.



Organizační struktura

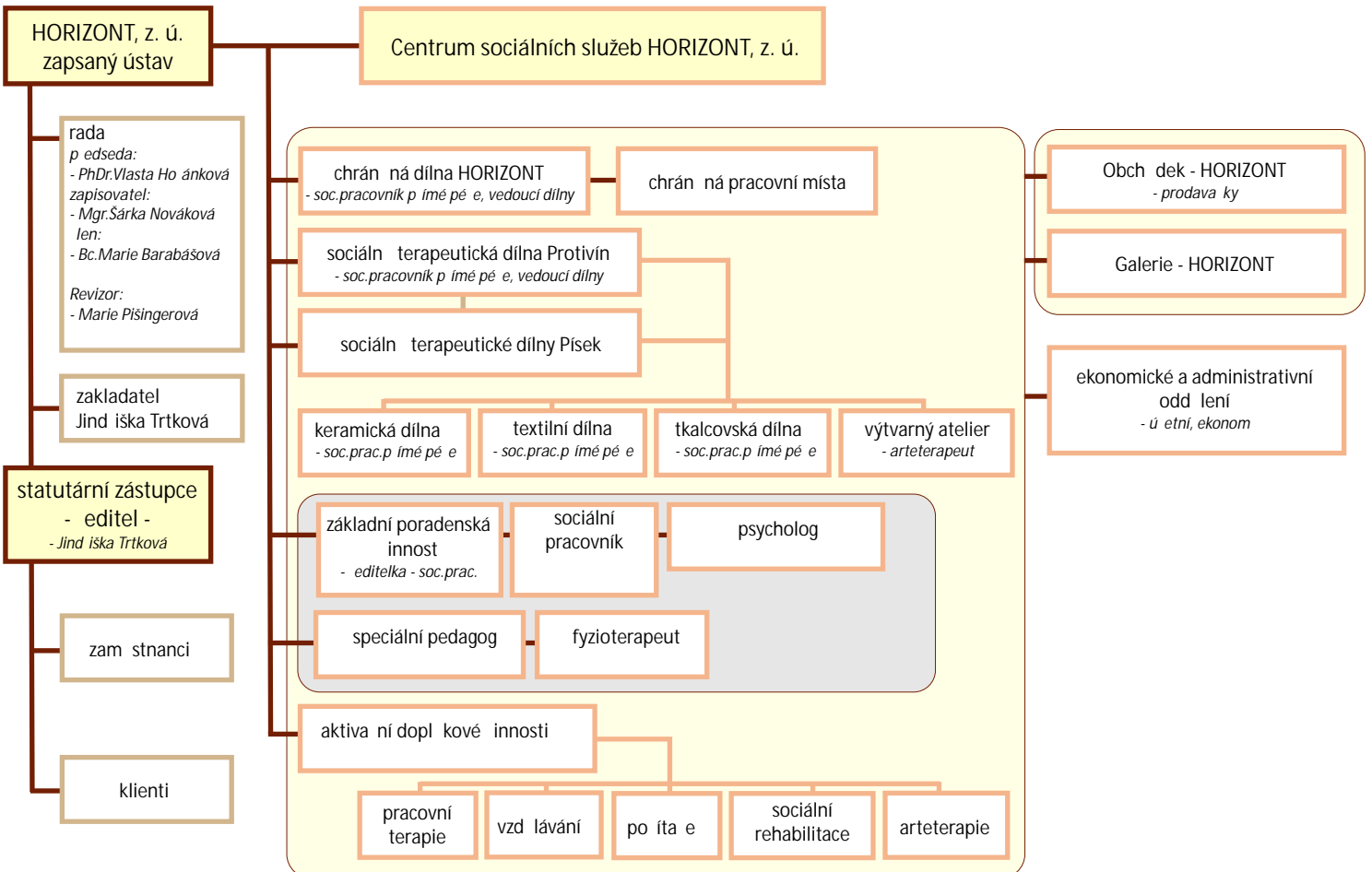

Akce během roku



Lázně Vráž



Návštěva muzea - Expozice JITEK



Návštěva nové knihovny



Muzeum hodin Protivín



Výtvarná soutěž Hasičů



Sportovní den STROOM DubPřachovice



Výlet Vodňany Městské muzeum



Sladovna - fotbal



Prácheňské muzeum



Výstava Prácheňské muzeum



Předprázdninové posezení



Výstava v kavárně psychiatrické léčebny



Den v Protivíně

Akce během roku



Výlet Kašperk



Vánoční besídka

a mnoho dalších zážitků...

Ekonomická část

Sociálně terapeutické dílny Písek

Počet uživatel sociální služby během roku	26
---	----

Příjmy-základníinnost	1 867 088,65
JK-Individuální projekt V - SDO/OSOV/157/19	1 596 118,03
Dotace Města Písek sociál	131 000,00
Úad práce-p ísp vek §78 OZP,ZTP	109 970,62
Nada ní p ísp vek EZ	30 000,00
P íjmy- innosti navazující	277 276,75
Fakultativní služby	146 651,75
Dary	83 717,00
Dotace Města Písek Galerie	25 500,00
Krytí odpis z daru - z.j.	21 408,00
Výdaje-základníinnost	1 892 895,97
Materiál	32 755,00
HM do 40 tis	36 336,00
Cestovné	3 293,00
Nájem	134 504,00
Služby spojené s nájmem	95 524,00
Ostatní služby :tel,poštovné,pojišt.	41 435,63
Opravy	20 804,34
Silni ní da	62,50
Mzdy+odvody	1 528 181,50
Výdaje- innost navazující	281 632,75
Materiál	18 945,00
HM do 40 tis	4 916,00
Cestovné	1 051,00
Služby-reh.pobyt,poštovné,doprava uživatel ,nájem Galerie	168 681,75
Mzdy	62 175,00
Silni ní da	100,00
Odpisy	25 764,00
Hospod.výsledek základní innost	-25 807,32
Hospod.výsledek innosti navazující	-4 356,00

Sociálně terapeutické dílny Protivín

Počet uživatel sociální služby během roku	10
---	----

Příjmy-základníinnost	636 129,84
JK-Individuální projekt V - SDO/OSOV/158/19	616 129,84
Dotace Města Protivín sociál	20 000,00
P íjmy- innosti navazující	131 102,28
P efakturace spot .materiálu	4 088,00
Fakultativní služby	79 794,28
Dary	47 220,00
Výdaje-základníinnost	638 946,83
Materiál	18 748,00
HM do 40 tis	199,00
Cestovné	884,00
Nájem+služby spojené s nájmem	16 900,00
Ostatní služby :tel,poštovné,pojišt.	16 551,33
Opravy	366,00
Mzdy+odvody	585 261,00
Silni ní da	37,50
Výdaje- innost navazující	131 102,28
Materiál	7 127,03
HM do 40 tis	805,00
Cestovné	10 249,00
Služby-reh.pobyt,poštovné,doprava uživatel	91 421,25
Mzdy	20 325,00
Silni ní da	1 175,00
Hospod.výsledek základní innost	-2 816,99
Hospod.výsledek innosti navazující	0,00

Chráněná pracovní místa

Příjmy	1 916 409,38
Tržby za vlastní výrobky	167 854,00
Tržby za služby+ost.	58 593,00
Tržby za zboží CHPM	374 937,00
ÚP p ísp vek §78	1 315 025,38
Výdaje	1 592 429,23
materiál	13 804,94
spot eba HM do 40 tis	927,00
spot eba el.energie	12 906,00
cestovné	1 806,00
ostatní služby :tel,poštovné,pojišt.	23 610,79
nájem+služby s ním spojené	40 012,00
silni ní da	175,00
mzdy + odvody	1 499 187,50
Hospodá ský výsledek CHPM	323 980,15

Správa organizace

p íjmy-úroky z BÚ	170,81
výdaje-bankovní poplatky	6 441,00
Hospodá ský výsledek	-6 270,19

CELKEM ZA HORIZONT, z. ú.

P íjmy za HORIZONT, z. ú.	4 828 177,71
Výdaje za HORIZONT, z. ú.	4 543 448,06
Hospodá ský výsledek za z. ú.	284 729,65

P íjaté dary v roce 2019	
Lázn Hotel Vráž s.r.o.	94 080 K
Nadace EZ	30 000 K
ROTARY CLUB Písek	11 857 K
KONABO Písek	20 000 K
Zdraví FIT, s.r.o.	5 000 K
Anonymní dary	1 000 K

Všem podporovatel m moc d kujeme.



Dar od EZ byl použit do vybavení textilní dílny

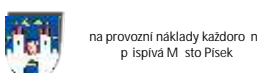
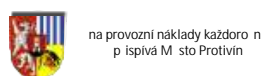
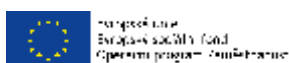

Rozvaha (Balance)

ke dni 31.12.2019
(v celých tisících Kč)

K.Lomuz
Předměstí
390 01

IC	
7 0 9 8 1 5 5 3	

AKTIVA	Číslo účtu	Sověřovací období	Stav k poslednímu dni účetního období
A. Dlouhodobý majetek	1		57
A.I. Dlouhodobý majetek			
A.II. Dlouhodobý hmotný majetek	50	290	290
A.III. Dlouhodobý finanční majetek	71		
A.IV. Dlouhodobý nehmotný majetek	58	18	18
B. Krátkodobý majetek	47	2 410	2 467
B.I. Krátkodobý majetek			
B.II. Pohledávky	52	18	18
B.III. Krátkodobý finanční majetek	72	1 250	1 250
B.IV. Jiný krátkodobý majetek	51	859	409
AKTIVA CELKEM	68	2 468	2 524

PASIVA	Číslo účtu	Sověřovací období	Stav k poslednímu dni účetního období
A. Vlastní zdroje	101	1 847	2 330
A.I. Jméno celkem			
A.II. Výsledek hospodářské činnosti	102	742	1 940
A.III. Výsledek hospodářské činnosti	103	125	285
A.IV. Ostatní zdroje	110	289	1 085
B. Rozvaha celkem			
B.I. Dlouhodobé závazky	111		
B.III. Krátkodobé závazky	112	859	449
B.IV. Jiné pasiva celkem	148		210
PASIVA CELKEM	149	2 468	2 524

Výkaz zisku a ztráty

ke dni 31.12.2019
(v celých tisících Kč)

K.Lomuz
Předměstí
390 01

IC	
7 0 9 8 1 5 5 3	

	Číslo účtu	Průběh období	Číslo účtu	Číslo účtu	Číslo účtu
A. Náklady					
A.I. Společenské náklady a neprovozní náklady	2	710	87	797	
A.II. Změny stavů zásob v průběhu období	3				
A.III. Opatření	18	2 126	1 080	3 286	
A.IV. Daně a poplatky	19				
A.V. Ostatní náklady	2	10	0	10	
A.VI. Cizí zisky, ztráty z majetkových účastí a z právních jednání	20				
A.VII. Poživatelné zásoby	36				
A.VIII. Daně z příjmů	57				
Náklady celkem	58	2 952	1 954	4 543	
B. Výnosy	40	2 912	1 816	4 011	
B.I. Provozní výnosy	41	2 424	1 915	3 014	
B.II. Příjmy z úroků	63				
B.III. Příjmy z dividend a z ostatních účastí	67	230	90	310	
B.IV. Ostatní výnosy	50	22	22	22	
Výnosy celkem	56				
Výsledek celkem	37	2 812	1 816	4 228	
C. Výsledek hospodářské činnosti	32				
D. Výsledek hospodářské činnosti po zdanění	33				

Poznámky:

Ověřovací razítko: **ORZONT, z.s.**
 pečetivním prostředkem
 K.Lomuz 219, 398 11 Předměstí
 Tel: 382 226 105, 605 416 913
 oshorizont@horizont.cz
 IČ: 00451533

Příloha k účetní uzávěrce za rok 2019

Základní údaje

Název účetní jednotky: **ORZONT, z.s.**
 Právní forma: **ústav**
 Sídlo: **K.Lomuz 219, 398 11 Předměstí**
 Rodičovská: **reputičkaševu, obec - Předměstí, samospráva v Českých Budějovicích oddíl U. vlašská 78**
 Datum vzniku: **21.6.2000**

Hlavní činnost: **Sociální služba s cílem poskytnout péči dle zákona č. 106/2006 Sb. o sociální ochraně dětí, zejména poskytnutím péče o děti, poskytnutím služeb poskytovatelé osobám se sníženou schopností činnosti a zdravotní postavení, které nejsou z jiného důvodu umístěné na ústavě, a na chráněném ústavě, jejich účelem je dlouhodobá a pravidelná podpora osob se sníženou schopností činnosti a zdravotní postavení v sociálně pracovním terénu.**
 Registrace sociálních služeb: **Sociální terapeutické služby 24.10.2007 1.8975688**
Sociálně terapeutické služby 24.10.2007 1.8216984

Uspokojení činností: **Čištění pracovníků, treninkové pracovníky - Úbchůvek**

Zakladatel: **Jindřiška Trtková** statutární orgán / ředitelka
 Správní rada: **PhDr. Václav Šolínková** člen rady/předseda
Mgr. Šárka Navrátilová člen rady
Mgr. Marie Batešková člen rady
 Revizor: **Marek Hříngarová**

Vklad zakladatele Jindřišky Trtkové v roce 2016: **Kč 100,00**

Obecné účetní metody

Účetní období: **kalendářní rok**
 Používané účetní metody: **Zákon č.589/1994 Sb., o účetní závěrečné platbě účtů osob
 Zákon č.585/1991 Sb., o účetní závěrečné platbě účtů osob
 Vyhláška č. 604/2002 Sb.
 České účetní standardy č. 401-424 pro účetní jednotky, které účtují podle vyhlášky č. 604/2002 Sb., zejména v účetních případech.**

Dlouhodobý majetek: **Organizace eviduje v dlouhodobém majetku hmotný majetek a dlouhodobý majetek s použitelností vyšší než jeden rok v pořizovací ceně max 40 tis.kč.
 Dlouhodobý majetek evidován v pořizovací ceně.**

Pohledávky: **Podle odhadů se považují až do vzniku závazku za likvidní. Organizace běžně měří své pohledávky podle výše dlužné částky tvořící celkové pohledávky majetku rozhodnutím ředitele organizace.**

Časové rozlišení

Organizace účtuje o výnosech příštích období, a to v případě již přijatých, ale zatím nepoužitých dotací. Organizace účtuje o příjmech příštích období a na dohadné účty aktivní. Organizace účtuje o nákladech příštích období. Nerozlišuje však náklady, které se každoročně opakují a náklady, které jsou svou částkou nevýznamné, tj. do výše 3000,00Kč

Bezpłatně nabytý dlouhodobý majetek, investiční dotace a dary
 Ve vlastním jménu na účtu skupiny 901-vlastní jmění organizace účtuje o zdrojích pořízení bezúplatně nabytého dlouhodobého majetku, stejně jako o investičních dotacích nebo investičních darech. Tato částka je pak rozpuštěna na účet skupiny 648-Zúčtování fondů současně s účtováním odpisů.

Přijaté dary
 Od r. 2016 eviduje organizace o přijatých darech ve prospěch fondů. Z fondů dary zúčtovává do výnosů (účet 682) při použití darů, nepoždávají však k rozvahovému dni. Vykazovaný stav fondů individuálních darů odpovídá výši doposud neutracených darů.

Dotace
 O dotacích účtuje organizace při přijetí na závazkových účtech skupiny 34, popřípadě rovnou ve výnosech na účtu 691. V případě, že není celá přijatá částka dotace do konce roku utrácena, je zbylá částka vykázána jako závazek na účtu skupiny 34. V případě, že je utráceno v rámci dotovaného projektu více, než bylo zatím v rámci dotace přijato, účtuje organizace na vrub účtu skupiny 385 - příjmy příštích období (v případě, že je známá přesná částka) a ve prospěch účtu 691 - dotace, nebo na vrub dohadných účtů aktivních 388 (v případě, že není ještě schválena a potvrzena výše částky) a ve prospěch účtu 691 tak, aby výsledek hodopodání z dotace byl vždy nulový.

Organizace je veřejně prospěšným poplatníkem v souladu s § 17a zákona č.586/1992Sb., o daních z příjmů, ve znění pozdějších předpisů (dále jen ZDP). Organizace uplatňuje osvobození darů podle §19 odst. 2b) ZDP vždy, když je to možné.

Doplňující údaje k výkazům

- Dlouhodobý majetek**
 Organizace eviduje v dlouhodobém majetku:
 Keramická pec - pořizovací hodnota 80 000,00 Kč
 Keramická pec KITTEC - pořizovací cena 128 777,00
 -zakoupena v r. 2016 z účel.darů ve výši 106990,00 Kč a z vlastních zdrojů 21877,00 Kč
 -zařaz. do užívání 2017, daňové odpisy z částky hrazené z vlastních prostředků.
 -účetní odpisy částečně kryty v r. 2017 z účel.darů na nákup DHM (901) ve výši Kč 19624,00
 -účetní odpisy částečně kryty v r. 2018 z účel.darů na nákup DHM (901) ve výši Kč 21 408,00
 -účetní odpisy částečně kryty v r. 2019 z účel.darů na nákup DHM (901) ve výši Kč 21 408,00

 DHM nad 40tis. Stav k 01.01.2019 Kč 208777, k 31.12.2019 Kč.
 Oprávky k DHM Stav k 01.01.2019 Kč 129381, k 31.12.2019 Kč 155145,00.
- Podíly, podílové listy, dluhopisy, akcie**
 Organizace neeviduje.
- Dluhy po splatnosti z titulu daní, sociálního či zdravotního pojištění**
 Organizace žádné takové dluhy neeviduje.

4.	Dlouhodobá zůstatky Organizace nevede žádné dlouhodobé zůstatky se specifickou delší než 1 rokem realizovatelností.												
5.	Majetek neuvedený v rozvaze Kromě přebíhající majetku neodpovídá principu závazků majetek neuvedený v rozvaze.												
6.	Závazky neuvedené v rozvaze Organizace nevede žádné závazky, které by k rozvahovému dni nebyly vykázané v rozvaze.												
7.	Osobní náklady: Průměrný počet zaměstnanců: 12,32 z toho řídících pracovníků: 1 Osobní náklady na zaměstnance v tis.Kč, z toho na řídícího pracovníka v roce 2019												
<table border="1"> <thead> <tr> <th>osobní náklady na zaměstnance</th> <th>z toho na řídícího pracovníka</th> </tr> </thead> <tbody> <tr> <td>Mzdové náklady</td> <td>412</td> </tr> <tr> <td>Základní sociální pojištění</td> <td>304</td> </tr> <tr> <td>Ostatní sociální pojištění</td> <td>118</td> </tr> <tr> <td>Základní sociální náklady</td> <td>5</td> </tr> <tr> <td>Ostatní sociální náklady</td> <td>5</td> </tr> </tbody> </table>		osobní náklady na zaměstnance	z toho na řídícího pracovníka	Mzdové náklady	412	Základní sociální pojištění	304	Ostatní sociální pojištění	118	Základní sociální náklady	5	Ostatní sociální náklady	5
osobní náklady na zaměstnance	z toho na řídícího pracovníka												
Mzdové náklady	412												
Základní sociální pojištění	304												
Ostatní sociální pojištění	118												
Základní sociální náklady	5												
Ostatní sociální náklady	5												
<p>Členům orgánů v roce 2019 nebyly poskytnuty žádné odměny, příjmy, úvěry, záruky či jiné služby. Členové orgánů, na jejichž žádost účast v rozhodování organizace v roce 2019 uzavřela smluvní vztahy.</p>													
8.	Odměna přijatá statutárním auditorem Organizace pověřila auditu účinnosti závěrečnou neodpověď.												
9.	Náklady a výnosy mimořádné svým objemem nebo původem V roce 2019 nevykazuje organizace žádné náklady nebo výnosy, které by byly mimořádné svým původem nebo objemem.												
10.	Závazky a ručení Vájetky organizace nebo její členů žádnými závazky a ručením. Organizace neposkytlala ani nepřijala žádné ručení.												
11.	V roce 2019 byly přijaty následující dotace od krajů, měst a obcí.												
<table border="1"> <thead> <tr> <th>Poskytovatel</th> <th>Částka</th> </tr> </thead> <tbody> <tr> <td>Podpora sociálních služeb v Jihozápadním kraji V od 1.1.2019 - 30.06.2019 1. Náz. schváleno 11.01.07.2019 - 31.12.2019 2. MZ - město Písek Celkem - Podpora sociálních služeb v Jihozápadním kraji V</td> <td>Kč 950 970,70 Kč 1 275 771,17 Kč 2 226 741,87</td> </tr> <tr> <td>Úřad práce odpověky § 118, § 119</td> <td>Kč 1 424 996,00</td> </tr> <tr> <td>Město Písek dotace na podporu sociálních služeb</td> <td>Kč 131 000,00</td> </tr> <tr> <td>Město Protivín dotace na projekt Galérie HORIZONT - kultura</td> <td>Kč 25 500,00</td> </tr> <tr> <td>Město Protivín dotace na sociální služby</td> <td>Kč 20 000,00</td> </tr> </tbody> </table> <p>Všechny výše uvedené dotace byly plně vyčerpany.</p>		Poskytovatel	Částka	Podpora sociálních služeb v Jihozápadním kraji V od 1.1.2019 - 30.06.2019 1. Náz. schváleno 11.01.07.2019 - 31.12.2019 2. MZ - město Písek Celkem - Podpora sociálních služeb v Jihozápadním kraji V	Kč 950 970,70 Kč 1 275 771,17 Kč 2 226 741,87	Úřad práce odpověky § 118, § 119	Kč 1 424 996,00	Město Písek dotace na podporu sociálních služeb	Kč 131 000,00	Město Protivín dotace na projekt Galérie HORIZONT - kultura	Kč 25 500,00	Město Protivín dotace na sociální služby	Kč 20 000,00
Poskytovatel	Částka												
Podpora sociálních služeb v Jihozápadním kraji V od 1.1.2019 - 30.06.2019 1. Náz. schváleno 11.01.07.2019 - 31.12.2019 2. MZ - město Písek Celkem - Podpora sociálních služeb v Jihozápadním kraji V	Kč 950 970,70 Kč 1 275 771,17 Kč 2 226 741,87												
Úřad práce odpověky § 118, § 119	Kč 1 424 996,00												
Město Písek dotace na podporu sociálních služeb	Kč 131 000,00												
Město Protivín dotace na projekt Galérie HORIZONT - kultura	Kč 25 500,00												
Město Protivín dotace na sociální služby	Kč 20 000,00												

<p>Na základě smlouvy s Jihozápadním krajem v projektu Podpora sociálních služeb v Jihozápadním kraji v roce 2019 přijata zálohová výše Kč 1 230 367,50, která je v roce 2019 upravena podle výše uvedených podmínek a po patbě dotace v roce 2019. Výše je tedy na účtu 534 výnosy z činnosti.</p>																																																						
12.	<p>Kromě výše uvedených dotací byly v roce 2019 přijaty dary od právnických a fyzických osob. V roce 2019 byly přijaty následující dary:</p> <table border="1"> <thead> <tr> <th>Poskytovatel</th> <th>Částka</th> </tr> </thead> <tbody> <tr> <td>Ladné Hato - Věžeš. no. Praha</td> <td>94 080,00</td> </tr> <tr> <td>ROTAHY C. HR. Písek</td> <td>11 857,00</td> </tr> <tr> <td>Radost ČLZ</td> <td>30 300,00</td> </tr> <tr> <td>KOVL. VÍMŇÍ VÁRČETI BLANICKO-POLOVSKO</td> <td>23 333,00</td> </tr> <tr> <td>Zdravotní s. no. Protivín</td> <td>5 000,00</td> </tr> <tr> <td>Osobní dárky</td> <td>1 000,00</td> </tr> </tbody> </table> <p>Z výše uvedených darů v roce 2019 organizace uplatnila dary ve výši 155 937,00 Kč. Další byla dary z následujícího roku ve výši 25 000,00 Kč.</p>	Poskytovatel	Částka	Ladné Hato - Věžeš. no. Praha	94 080,00	ROTAHY C. HR. Písek	11 857,00	Radost ČLZ	30 300,00	KOVL. VÍMŇÍ VÁRČETI BLANICKO-POLOVSKO	23 333,00	Zdravotní s. no. Protivín	5 000,00	Osobní dárky	1 000,00																																							
Poskytovatel	Částka																																																					
Ladné Hato - Věžeš. no. Praha	94 080,00																																																					
ROTAHY C. HR. Písek	11 857,00																																																					
Radost ČLZ	30 300,00																																																					
KOVL. VÍMŇÍ VÁRČETI BLANICKO-POLOVSKO	23 333,00																																																					
Zdravotní s. no. Protivín	5 000,00																																																					
Osobní dárky	1 000,00																																																					
13.	Poskytnuté dary, veřejná sbírka V roce 2019 organizace neposkytla dary, nepožádala veřejnou sbírku.																																																					
14.	Způsob vyřazení výsledku hospodaření z předchozích účetních období. Výsledek hospodaření je na základě schválení upraveně převeden do rezervního fondu.																																																					
15.	<p>Snížení základu daně uplatněné v předchozích letech použito následovně:</p> <table border="1"> <thead> <tr> <th>rok</th> <th>daň základ</th> <th>snížení</th> </tr> </thead> <tbody> <tr> <td>2018</td> <td>224 648 Kč</td> <td>42 683,00 Kč</td> </tr> </tbody> </table> <p>Dotace daňově upravené ve výši Kč 42683,00 byla rovněž upravena na základě spojené s hlášením k daním z příjmů. Podrobnější výčet příložen k účetní závěrce 2019.</p>	rok	daň základ	snížení	2018	224 648 Kč	42 683,00 Kč																																															
rok	daň základ	snížení																																																				
2018	224 648 Kč	42 683,00 Kč																																																				
16.	způsob zjištění základů daně z příjmů.																																																					
<table border="1"> <thead> <tr> <th>Výsledek hospodaření z 31.12.2019</th> <th>294 730 Kč</th> </tr> </thead> <tbody> <tr> <td>úprava o ziskové účty 199258:</td> <td></td> </tr> <tr> <td>úprava výnosů:</td> <td>5 911 odst. 2b</td> </tr> <tr> <td></td> <td>140 987 Kč</td> </tr> <tr> <td></td> <td>233 666 Kč</td> </tr> <tr> <td>úprava nákladů:</td> <td>8 25 odst. 1b</td> </tr> <tr> <td></td> <td>159 967 Kč</td> </tr> <tr> <td></td> <td>214 511 Kč</td> </tr> <tr> <td>Díležitost daně</td> <td>284 783 Kč</td> </tr> <tr> <td>snížení základu daně dle § 20 odst. 7</td> <td>284 783 Kč</td> </tr> <tr> <td>Základ daně na úhradu</td> <td>0 Kč</td> </tr> <tr> <td>Daň 19 %</td> <td>0 Kč</td> </tr> </tbody> </table>		Výsledek hospodaření z 31.12.2019	294 730 Kč	úprava o ziskové účty 199258:		úprava výnosů:	5 911 odst. 2b		140 987 Kč		233 666 Kč	úprava nákladů:	8 25 odst. 1b		159 967 Kč		214 511 Kč	Díležitost daně	284 783 Kč	snížení základu daně dle § 20 odst. 7	284 783 Kč	Základ daně na úhradu	0 Kč	Daň 19 %	0 Kč																													
Výsledek hospodaření z 31.12.2019	294 730 Kč																																																					
úprava o ziskové účty 199258:																																																						
úprava výnosů:	5 911 odst. 2b																																																					
	140 987 Kč																																																					
	233 666 Kč																																																					
úprava nákladů:	8 25 odst. 1b																																																					
	159 967 Kč																																																					
	214 511 Kč																																																					
Díležitost daně	284 783 Kč																																																					
snížení základu daně dle § 20 odst. 7	284 783 Kč																																																					
Základ daně na úhradu	0 Kč																																																					
Daň 19 %	0 Kč																																																					
17.	Čtení výnosů a nákladů dle jednotlivých činností organizace																																																					
<table border="1"> <thead> <tr> <th rowspan="2">Výnosy dle činnosti v tis.Kč</th> <th colspan="2">STD Písek HČ 1</th> <th colspan="2">STD Protivín HČ 2</th> <th rowspan="2">Doplňková činnost</th> <th rowspan="2">Bankovní poplatky</th> </tr> <tr> <th>Základní činnost</th> <th>Náhradní činnost</th> <th>Základní činnost</th> <th>Náhradní činnost</th> </tr> </thead> <tbody> <tr> <td>průběžná dotace</td> <td>283</td> <td>23</td> <td>436</td> <td>0</td> <td>131</td> <td>0</td> </tr> <tr> <td>dary</td> <td>30</td> <td>84</td> <td>0</td> <td>47</td> <td>0</td> <td>0</td> </tr> <tr> <td>z prodejů služeb</td> <td>0</td> <td>147</td> <td>0</td> <td>90</td> <td>0</td> <td>0</td> </tr> <tr> <td>z prodejů vlastních výrobků</td> <td>0</td> <td>0</td> <td>0</td> <td>4</td> <td>0</td> <td>343</td> </tr> <tr> <td>zářadkové fondy</td> <td>0</td> <td>21</td> <td>0</td> <td>0</td> <td>0</td> <td>0</td> </tr> <tr> <td>ostatní</td> <td>0</td> <td>0</td> <td>0</td> <td>0</td> <td>0</td> <td>0</td> </tr> </tbody> </table>		Výnosy dle činnosti v tis.Kč	STD Písek HČ 1		STD Protivín HČ 2		Doplňková činnost	Bankovní poplatky	Základní činnost	Náhradní činnost	Základní činnost	Náhradní činnost	průběžná dotace	283	23	436	0	131	0	dary	30	84	0	47	0	0	z prodejů služeb	0	147	0	90	0	0	z prodejů vlastních výrobků	0	0	0	4	0	343	zářadkové fondy	0	21	0	0	0	0	ostatní	0	0	0	0	0	0
Výnosy dle činnosti v tis.Kč	STD Písek HČ 1		STD Protivín HČ 2		Doplňková činnost	Bankovní poplatky																																																
	Základní činnost	Náhradní činnost	Základní činnost	Náhradní činnost																																																		
průběžná dotace	283	23	436	0	131	0																																																
dary	30	84	0	47	0	0																																																
z prodejů služeb	0	147	0	90	0	0																																																
z prodejů vlastních výrobků	0	0	0	4	0	343																																																
zářadkové fondy	0	21	0	0	0	0																																																
ostatní	0	0	0	0	0	0																																																

Vývoj vlastního jmění, fondů	
Vlastní jmění stav k 31.12.2019	472 tis.Kč
Základní účetní závěrečné opravy odpisů vscr.poco stav k 31.12.2018	21 tis.Kč
Základní účetní závěrečné opravy odpisů vscr.poco stav k 31.12.2017	493 tis.Kč
Základní účetní závěrečné opravy odpisů vscr.poco stav k 31.12.2016	21 tis.Kč
Základní účetní závěrečné opravy odpisů vscr.poco stav k 31.12.2015	514 tis.Kč
Základní účetní závěrečné opravy odpisů vscr.poco stav k 31.12.2014	23 tis.Kč
Opravy dary na nákup kancelářské masa	534 tis.Kč
Vklad přípravného ústavu	117 tis.Kč
	133 Kč
stav k 31.12.2015	427 tis.Kč
Rezervní fond stav k 31.12.2019	1475 tis.Kč
Nevyčerpané dary z roku 2019	26 tis.Kč
Nevyčerpané dary z roku 2018	25 tis.Kč
Převod výsledků hospodaření z roku 2018	225 tis.Kč
stav k 31.12.2018	1249 tis.Kč
Nevyčerpané dary z roku 2017	25 tis.Kč
Nevyčerpané dary z roku 2016	23 tis.Kč
Převod výsledků hospodaření z roku 2017	-33 tis.Kč
stav k 31.12.2017	157 tis.Kč
Nevyčerpané dary z roku 2017	1098 tis.Kč
Nevyčerpané dary z roku 2016	53 tis.Kč
Převod výsledků hospodaření z roku 2016	218 tis.Kč
stav k 31.12.2016	847 tis.Kč
Převod výsledků hospodaření z roku 2015	76 tis.Kč
stav k 31.12.2015	771 tis.Kč

Náklady dle činnosti v tis.Kč	STD Písek HČ 1		STD Protivín HČ 2		Doplňková činnost	Bankovní poplatky
	Základní činnost	Náhradní činnost	Základní činnost	Náhradní činnost		
materiál	59	24	17	8	15	0
energie	0	0	0	0	13	0
služby	283	170	32	100	59	0
ovocní náklady	1578	62	585	20	1489	0
caré a poplatky	0	0	0	0	0	0
osobní náklady	0	0	0	0	6	0
opisy	0	26	0	0	0	0

Příloha k účetní závěrce k 31.12.2019

V Písku dne: 25.3.2020

Sestavil: Jara [Podpis] Zastupitelka

Odsouhlasila: Tereza [Podpis] Jilka [Podpis]

HORIZONT, v.ú.
poskytovatel sociálních služeb
K. Lomův 335, 398 11 Protivín
IČ: 787 224 105, 605 416 913
oshorizont@oshorizont.cz, www.oshorizont.cz
IČ: 60001337

Název organizace: HORIZONT, z. ú. Adresa: 398 11 Protivín, K Lomu č.p. 239
 Organizační forma: zapsaný ústav, nestátní neziskové
 Datum a místo registrace: 21. 6. 2000 Ministerstvo vnitra R - Praha
 číslo: VS/1-1/44056/00-RI : 708 81 553
 Telefon: 382 224 105, 605 416 913
 E-mail: oshorizont@oshorizont.cz
 WEB: www.oshorizont.cz
 Předmět činnosti: z izování a provozování nestátní sociální služby